

I. COMUNIDAD AUTÓNOMA

3. OTRAS DISPOSICIONES

Consejo de Gobierno

5151 Decreto n.º 60/2015, de 24 de abril, del Consejo de Gobierno de la Comunidad Autónoma de la Región de Murcia, por el que se modifica la declaración del bien de interés cultural, con categoría de monumento, del Castillico del Carlantín, estableciendo su entorno de protección, en Mazarrón.

El artículo 10.UNO.14 de la Ley Orgánica 4/1982, de 9 de junio, del Estatuto de Autonomía para la Región de Murcia establece la competencia exclusiva de la Comunidad Autónoma en materia de patrimonio cultural, histórico, arqueológico, monumental, artístico, paisajístico y científico de interés para la Región.

El Castillico del Carlantín tiene consideración de bien de interés cultural conforme a lo dispuesto en la Disposición Transitoria Primera de la Ley 4/2007, de 16 de marzo, de Patrimonio Cultural de la Comunidad Autónoma de la Región de Murcia, con categoría de monumento.

A fin de adecuar la protección del bien a las prescripciones determinadas por la citada ley, la Dirección General de Bienes Culturales, por resolución de 3 de diciembre de 2013, incoó procedimiento de modificación del bien de interés cultural, con categoría de monumento, Castillico de Carlantín y el establecimiento de su entorno de protección, en Mazarrón, publicada en el BORM número 293, de 20 de diciembre de 2013.

Emitieron informe favorable a la pretendida modificación la Universidad de Murcia, la Real Academia Alfonso X el Sabio y la Real Academia de Bellas Artes Santa María de la Arrixaca.

De acuerdo con el artículo 16.1 de la Ley 4/2007, de 16 de marzo, de Patrimonio Cultural de la Comunidad Autónoma de la Región de Murcia, se han cumplimentado los trámites preceptivos de información pública (BORM número 135, de 14 de junio de 2014) para que todas aquellas personas o entidades interesadas, durante el plazo de 20 días hábiles, pudieran formular las alegaciones que estimasen oportunas. Posteriormente se ha concedido trámite de audiencia al Ayuntamiento de Mazarrón y a los interesados. Durante la tramitación del procedimiento no se ha presentado ningún escrito de alegaciones por parte de los interesados en el procedimiento.

En consecuencia, terminada la instrucción del procedimiento, la Consejería de Educación, Cultura y Universidades considera que procede modificar la declaración del bien de interés cultural, con categoría de monumento, del Castillico del Carlantín y establecer su entorno de protección, de acuerdo con lo previsto en los artículos 2 y 3 de la Ley 4/2007.

En virtud de lo expuesto en el artículo 21 de la Ley 4/2007, de Patrimonio Cultural de la Comunidad Autónoma de la Región de Murcia, a propuesta del Consejero de Educación, Cultura y Universidades y previa deliberación del Consejo de Gobierno de la Comunidad Autónoma de la Región de Murcia en su sesión celebrada el día 24 de abril de 2015

Dispongo:**Artículo único**

Se modifica la declaración del bien de interés cultural, con categoría de monumento, Castillico del Carlantín, estableciendo su entorno de protección, según emplazamiento, descripción, delimitación, justificación y criterios de protección que constan en el anexo, documentación y planos que figuran en su expediente.

Contra el presente Decreto, que pone fin a la vía administrativa, podrá interponerse, con carácter potestativo, recurso de reposición ante el Consejo de Gobierno de la Comunidad Autónoma de la Región de Murcia, dentro del plazo de un mes a contar desde el día siguiente a su notificación o publicación, conforme a los artículos 116 y 117 de la Ley 30/1992, de 26 de noviembre, de Régimen Jurídico de las Administraciones Públicas y del Procedimiento Administrativo Común (modificada por la Ley 4/1999, de 13 de enero), o directamente recurso contencioso-administrativo en el plazo de dos meses, ante la Sala de lo Contencioso-Administrativo del Tribunal Superior de Justicia de Murcia, de acuerdo con lo previsto en los artículos 10 y 46 de la Ley 29/1998, de 13 de julio, reguladora de la Jurisdicción Contencioso-Administrativa.

Dado en Murcia, a 24 de abril de 2015.—El Presidente, Alberto Garre López.—El Consejero de Educación, Cultura y Universidades, Pedro Antonio Sánchez López.

Anexo**1. Emplazamiento**

El Castillico del Carlantín (también conocido como Castillo de la Majada o del Calentín) se ubica sobre un cerro (396 m.s.n.m.) en la estribación suroriental de la Sierra del Águila, orientado hacia un extenso valle delimitado al este por la Sierra del Algarrobo y al sur por la Sierra de las Moreras. Esta posición le otorga un alto valor estratégico de control del territorio y de las diversas vías de comunicación, entre las que destaca la que se introduce en el Valle del Guadalentín. Esta fortaleza, en el momento de su fundación, cumpliría un papel de control y seguridad de los asentamientos dedicados a actividades agropecuarias que se establecerían en este sector. Así, en el entorno cercano se emplaza la alquería de Gañuelas, a unos 3 km en dirección noreste, si bien en toda esta área deben ubicarse otras todavía por localizar.

2. Descripción

Castillo del Cartantín se corresponde con una fortificación de época medieval islámica (siglos XII-XIII d.C.). Aunque algunos autores (Alonso Navarro) la identifican con Castrum Calentinum citado por Plinio y Vitrubio, los restos conservados en superficie permiten fecharla en un momento tardío de la ocupación islámica, quizá en torno al s. XII, cuando un considerable número de explotaciones rurales, de alquerías nacidas gracias al alumbramiento de agua y a la gran presión demográfica existente en aquellos momentos, se extienden por el territorio murciano, de forma que el control y la seguridad sobre el territorio se realizaría desde castillos enclavados en lugares estratégicos que vigilaban extensos campos entre la costa y el interior. Los restos de la fortificación del Castillico del Carlantín o Calentín se definen primordialmente por una muralla perimetral y dos grandes torreones que lo flanquean al noroeste y sureste. La

planta del castillo es irregular y presenta una orientación, en el eje mayor, nor-noreste/sur-suroeste. La técnica constructiva consiste en un potente zócalo de nivelación de mampostería trabada con mortero de cal, sobre el que se alzaba un segundo nivel de tapial. Por su óptima conservación destaca el tramo que se extiende por la vertiente suroriental, con unas dimensiones de 19,20 m de longitud y 3,50 m de alzado. En el interior del recinto se ubica un aljibe, con planta rectangular y orientación norte-sur, que presenta unas medidas de 0,8 m de longitud y 3,5 m de anchura, que conserva parte de la bóveda de cañón que lo cubría, de 1,5 m de radio, junto a otros restos estructurales por definir. La puerta de entrada, en la actualidad no visible, era en recodo y con rampa de acceso. Un aspecto destacable son los paramentos exteriores, que, si bien fueron construidos mediante tapias, todo parece indicar que en un momento de su historia se recubrieron de mampostería ordinaria trabada con cal o yeso, que puede indicar varios momentos constructivos o varias fases de ocupación (Martínez López, J.A.; Munuera Navarro, D.; 2009). A este respecto cabe destacar que con la incorporación del reino de Murcia a la corona de Castilla en 1243 comenzó un proceso de despoblación del territorio que concentró a los habitantes que no quisieron o no pudieron irse en unos pocos núcleos urbanos sólidamente amurallados, por lo que es probable la intermitencia en la ocupación de la fortaleza y que sólo se ocupara en períodos de extrema peligrosidad bélica y durante los cuales se realizarían obras de mejora en las estructuras defensivas del Castillo. Durante la Baja Edad Media se encuentran algunas referencias conocidas en los ss. XIV-XV, relacionadas siempre con un peligroso entorno asolado periódicamente por incursiones norteafricanas. Por ejemplo, Alfonso XI ordenaba su reparación para hacer frente a la invasión meriní. La concentración poblacional que se fue produciendo en el actual núcleo de Mazarrón a partir de la puesta en explotación de las minas de alumbre (en la segunda mitad del S. XV) fue relegando progresivamente las tareas defensivas del Calentín en favor del nuevo castillo que el marqués de Los Vélez construyó en las Casas de los Alumbres de Almazarrón, germen de la actual villa (Martínez López, J.A.; Munuera Navarro, D.; 2009). Se documentan igualmente, asociados a estos restos, fragmentos cerámicos de paredes y bordes de producciones comunes, de transporte y/o almacenamiento, así como vajilla de mesa vidriada.

3. Delimitación del yacimiento

El BIC monumento queda delimitado por un área de protección que se inscribe en un polígono irregular que abarca la cima de la elevación y parte de la ladera superior y cuyos límites discurren por la superficie sin marcadores reconocibles en el terreno. El entorno delimitado integra el relieve donde se asienta la fortificación. Paralelo a los restos se define un área de protección que es la que establece los límites del perímetro. De esta forma, la delimitación septentrional y prácticamente la totalidad de la oriental se ajusta a un camino de tierra. La fachada occidental se adapta a torrenteras, mientras que al sur discurre por una curva de nivel, que coincide en algunos sectores con un camino de tierra y con la línea actual de cambio de uso del suelo, mientras que el resto lo discurre sobre la superficie sin marcadores reconocibles sobre el terreno.

3.1. Justificación

El entorno de protección del BIC del Castillico del Carlantín viene justificado por la necesidad de proteger y conservar el patrimonio existente en esa área, dada la relevancia y valor cultural de los bienes que lo integran, así como por la

necesidad de garantizar la integridad del medio físico y ambiental que alberga el conjunto arqueológico. Así mismo la delimitación establecida está justificada por constituir su entorno visual y ambiental en el que cualquier intervención que se realice puede suponer una alteración de las condiciones de percepción del bien y del carácter del espacio que lo constituye.

3.2. Puntos delimitadores (De izquierda a derecha)

Sistema de Referencia Proyección U.T.M. Huso 30 Sistema Geodésico: ED50

Monumento:

X=638575.2894 Y=4166840.3208

X=638543.5307 Y=4166835.9901

X=638527.6514 Y=4166835.9901

X=638501.6670 Y=4166853.3130

X=638494.4492 Y=4166882.1845

X=638510.3285 Y=4166903.8381

X=638510.3285 Y=4166942.8146

X=638543.5307 Y=4166955.8068

X=638560.8536 Y=4166980.3476

X=638576.7329 Y=4167019.3241

X=638607.0480 Y=4167036.6470

X=638651.7988 Y=4167025.0984

X=638667.6782 Y=4167017.8805

X=638682.1139 Y=4166997.6705

X=638672.0089 Y=4166977.4604

X=638656.1296 Y=4166957.2504

X=638653.2424 Y=4166924.0482

X=638646.0245 Y=4166887.9588

X=638624.3709 Y=4166864.8616

X=638575.2894 Y=4166840.3208

Entorno de protección:

X=638472.7955 Y=4166838.8772

X=638459.8034 Y=4166859.0873

X=638461.2469 Y=4166880.7409

X=638471.3520 Y=4166899.5074

X=638471.3520 Y=4166916.8303

X=638465.5777 Y=4166945.7018

X=638458.3598 Y=4166958.6940

X=638445.3676 Y=4166973.1297

X=638407.8347 Y=4166996.2269

X=638381.8503 Y=4167020.7677

X=638383.2939 Y=4167040.9777

X=638397.7296 Y=4167049.6392

X=638399.1732 Y=4167075.6235

X=638417.9397 Y=4167095.8336



X=638419.3833 Y=4167110.2693
X=638420.8268 Y=4167146.3587
X=638420.8268 Y=4167205.5453
X=638402.0604 Y=4167231.5296
X=638360.1967 Y=4167250.2961
X=638302.4537 Y=4167303.7084
X=638276.4693 Y=4167329.6928
X=638279.3565 Y=4167374.4436
X=638299.5665 Y=4167378.7743
X=638347.2045 Y=4167365.7821
X=638371.7453 Y=4167388.8793
X=638409.2782 Y=4167374.4436
X=638439.5933 Y=4167370.1129
X=638484.3441 Y=4167371.5564
X=638529.0950 Y=4167380.2179
X=638569.5151 Y=4167380.2179
X=638614.2659 Y=4167398.9844
X=638663.3474 Y=4167352.7900
X=638677.7832 Y=4167329.6928
X=638669.1217 Y=4167300.8213
X=638661.9039 Y=4167270.5062
X=638644.5810 Y=4167225.7553
X=638663.3474 Y=4167176.6738
X=638683.5575 Y=4167153.5766
X=638689.3318 Y=4167126.1487
X=638690.7754 Y=4167094.3900
X=638703.7675 Y=4167043.8649
X=638736.9698 Y=4166997.6705
X=638754.2927 Y=4166974.5733
X=638786.0513 Y=4166945.7018
X=638783.1642 Y=4166932.7096
X=638767.2849 Y=4166906.7253
X=638741.3005 Y=4166872.0794
X=638718.2033 Y=4166817.2236
X=638687.8882 Y=4166792.6828
X=638648.9117 Y=4166791.2392
X=638625.8145 Y=4166768.1420
X=638595.4994 Y=4166762.3677
X=638563.7408 Y=4166763.8113
X=638531.9821 Y=4166784.0214
X=638498.7799 Y=4166815.7800

Todo ello según planos adjuntos.

4. Criterios de protección

Dada la condición de BIC del Castillico del Carlantín, con categoría de Monumento, en el área delimitada del monumento se prohíbe toda obra o remoción de terreno salvo las encaminadas a la documentación científica, salvaguardia y acondicionamiento previa autorización de la Dirección General con competencias en Patrimonio Cultural. Cualquier actuación a ejecutar en el entorno requerirá así mismo de esta autorización que determine la existencia o ausencia de restos en el subsuelo, mediante la realización de alguna o varias de las actuaciones previstas en el art. 55) de la Ley 4/2007 de 16 de marzo de Patrimonio Cultural de la Región de Murcia.

Por otro lado, tampoco se permite la recogida o traslado de restos arqueológicos sin contar con la preceptiva autorización arqueológica emitida por la Dirección General con competencias en patrimonio cultural.

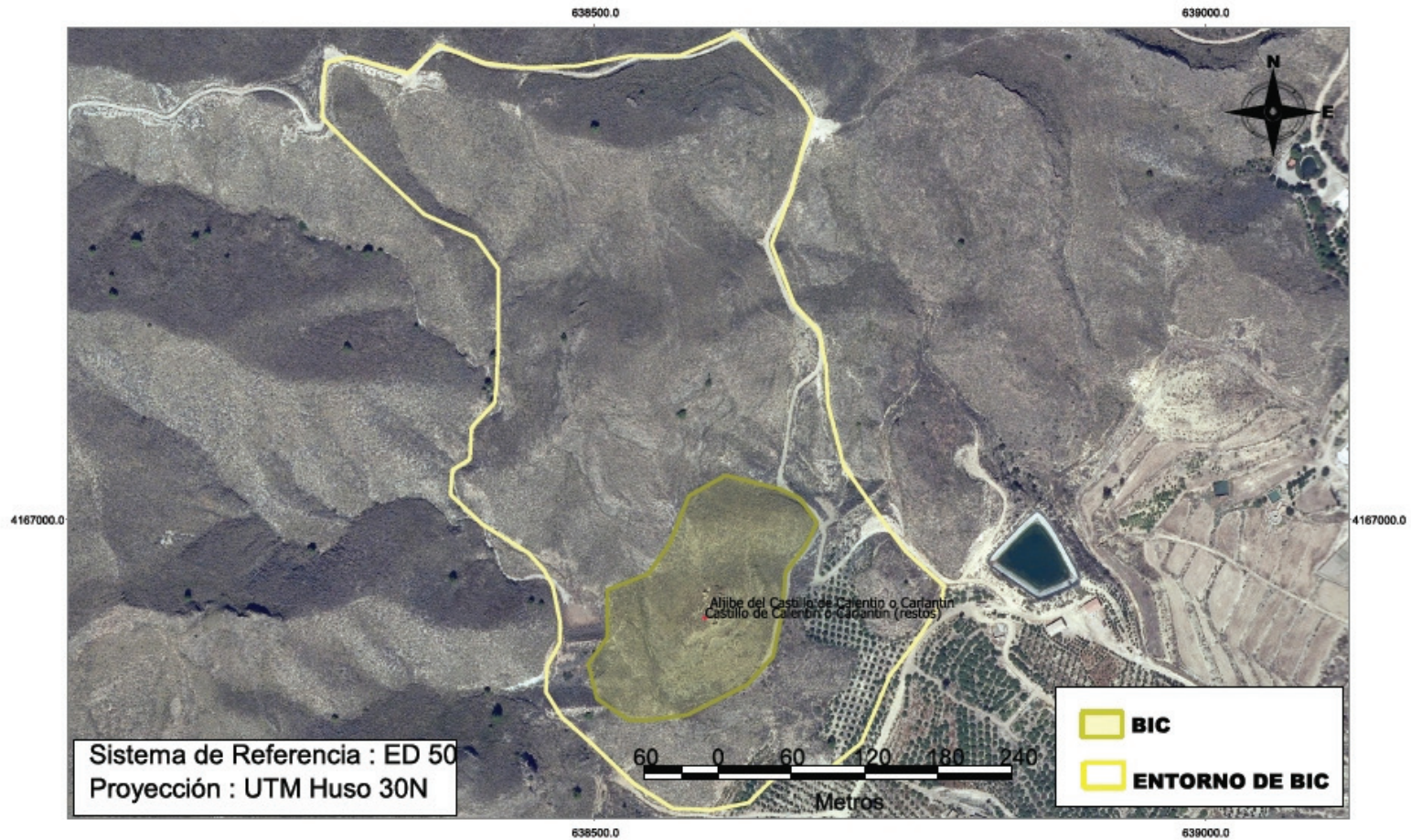

Región de Murcia
Consejería de Educación, Cultura y Universidades
Dirección General de Bienes Culturales

Servicio de Patrimonio Histórico
CASTILICO DEL CARLANTIN
DELIMITACIÓN DEL MONUMENTO Y SU ENTORNO DE PROTECCIÓN
T.M. DE MAZARRÓN

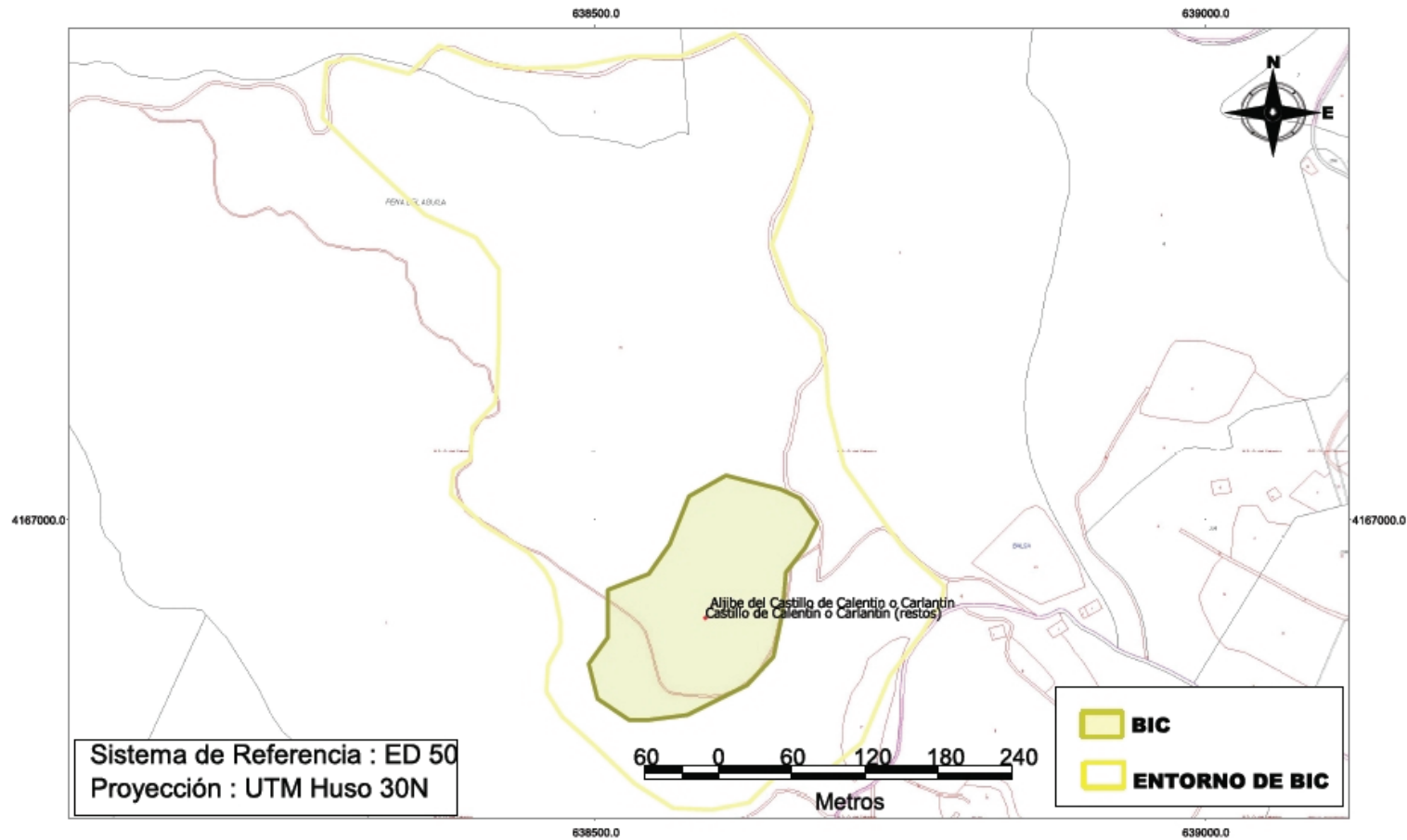

Región de Murcia
Consejería de Educación, Cultura y Universidades
Dirección General de Bienes Culturales

Servicio de Patrimonio Histórico
CASTILLO DEL CARLANTÍN
DELIMITACIÓN DEL MONUMENTO Y SU ENTORNO DE PROTECCIÓN
T.M. DE MAZARRÓN