

I. COMUNIDAD AUTÓNOMA

3. OTRAS DISPOSICIONES

Consejería de Educación, Cultura y Universidades

8869 Resolución de 2 de julio de 2015 de la Dirección General de Bienes Culturales por la que se incoa procedimiento de declaración de bien catalogado por su relevancia cultural a favor del yacimiento arqueológico Cueva del Portichuelo, en el término municipal de Jumilla.

Visto el informe técnico del Servicio de Patrimonio Histórico, con fecha 1 de julio de 2015, donde se justifica el interés del yacimiento arqueológico "Cueva del Portichuelo" de acuerdo al artículo 4 de la Ley 4/2007, de 16 de marzo, de Patrimonio Cultural de la Comunidad Autónoma de la Región de Murcia, y en el que se propone que se inicie el procedimiento para su declaración como bien catalogado por su relevancia cultural, dado que posee unos valores arqueológicos relevantes debidos a su tipología, función y cronología, siendo además, esta figura la que mejor se adapta a las características del citado yacimiento, así como a sus necesidades de protección.

Considerando lo que dispone el artículo 22 de la Ley 4/2007, y en virtud de las atribuciones que me confiere el Decreto de Consejo de Gobierno de la Comunidad Autónoma de la Región de Murcia n.º 179/2014, de 11 de julio, por el que se modifica el Decreto de Consejo de Gobierno n.º 44/2014, de 14 de abril, por el que se establecen los órganos directivos de la Consejería de Educación, Cultura y Universidades,

Resuelvo:

1) Incoar procedimiento de declaración de bien catalogado por su relevancia cultural, a favor del yacimiento arqueológico Cueva del Portichuelo, en el término municipal de Jumilla, cuya identificación y delimitación figuran en el anexo de esta resolución, así como sus valores y criterios de protección (expediente administrativo núm. DBC 000028/2015).

2) Hacer saber a los titulares de los terrenos afectados por la incoación del procedimiento que deberán conservar, custodiar y proteger el mismo, asegurando su integridad y evitando su destrucción o deterioro, conforme al artículo 8, apartado 2, de la Ley 4/2007.

3) Con el objeto de asegurar la eficacia de la resolución definitiva que pudiera recaer, así como el buen fin del procedimiento, y según lo establecido en el artículo 72 de la Ley 30/1992, de 26 de noviembre, de Régimen Jurídico de las Administraciones Públicas y del Procedimiento Administrativo Común y el artículo 22 de la Ley 4/2007, adoptar como medida provisional la necesidad de solicitar autorización de esta Dirección General para cualesquiera de las actuaciones arqueológicas contempladas en el artículo 55 de la ley 4/2007 que hayan de realizarse en la zona, cuya declaración se pretende, conforme a lo dispuesto en el artículo 56 de la citada ley.

De acuerdo con lo que dispone el artículo 22.4 de la Ley 4/2007, esta resolución deberá ser notificada a los interesados y al Ayuntamiento de Jumilla, y publicada en el Boletín Oficial de la Región de Murcia.

La presente resolución no pone fin a la vía administrativa y contra la misma puede interponerse recurso de alzada ante el Excmo. Sr. Consejero de Educación, Cultura y Universidades en el plazo de un mes contado desde el día siguiente a su publicación, según lo dispuesto en el artículo 107.1 de la Ley 30/1992, de 26 de noviembre, de Régimen Jurídico de las Administraciones Públicas y del Procedimiento Administrativo Común y en el artículo 22.2 de la Ley 4/2007.

Lo que se hace público a los efectos oportunos.

Murcia, a 2 de julio de 2015.—La Directora General de Bienes Culturales, María Comas Gabarrón.

Anexo

1. Emplazamiento.

La Cueva del Portichuelo se ubica en el sector suroeste de la Sierra de la Fuente, a unos 3,5 km al noroeste del núcleo poblacional de Jumilla, emplazada en el tercio medio de la vertiente y abierta hacia el NW, a 656 m.s.n.m. La superficie del entorno se caracteriza por la presencia de una densa cobertera arbustiva y la existencia inmediata de una cantera.

2. Descripción.

El yacimiento se corresponde con una cueva en la que a partir de una diaclasa se ha desarrollado una acción kárstica posterior y que ha sido aprovechada como lugar de enterramiento posiblemente en época eneolítica (III milenio a. C.) o en la Edad del Bronce (II Milenio a.C.), en relación con un contexto ocupacional definido en la misma unidad fisiográfica, desde el punto de vista cronológico y cultural: el poblado denominado El Portichuelo, situado a unos 150 m al noroeste, o las Covachas de enterramiento de la Sierra de la Fuente, situadas a unos 200 m al noreste.

Se trata de una cueva (Zona 1) con desarrollo, de forma redondeada, con unas medidas de 0,9 m de longitud (E-O) y 0,7 m de ancho, abierta hacia el noroeste, hacia el barranco que divide en dos mitades la Sierra de la Fuente. Junto al acceso, nada más descender desde la boca de entrada, se observa una gran acumulación de tierra, que sobreeleva el piso de manera considerable. Sobre este rellano un grupo de espeleólogos, del Grupo Hineni de Jumilla, encontraron fragmentos de huesos humanos. En torno a la cueva se documenta un segundo sector (zona 2) que marca un entorno de posible aparición de restos y que engloba la mitad occidental del relieve en el que se sitúa el abrigo y cuya delimitación coincide con la aportada por el Ayuntamiento de Jumilla en el marco de los estudios realizados para la evaluación de la cantera sita en sus inmediaciones.

3. Delimitación del yacimiento.

El área arqueológica dibuja en planta un polígono irregular cuya delimitación discurre en todas sus fachadas sin marcadores definidos sobre el terreno salvo los límites occidental y meridional que se ajustan al pie de monte del relieve (Zona 2). En torno a la boca de la cueva se define, así mismo, una zona circular de máxima protección (Zona 1).

3.1. Justificación.

La delimitación establecida integra la cueva donde se ha constatado un enterramiento de época prehistórica (Zona 1), y su ámbito inmediato (Zona 2). Se considera, por tanto, que quedan protegidos la totalidad de elementos materiales y contextos estratigráficos que componen el yacimiento, así como el espacio visual y ambiental en el que cualquier intervención que se realice puede suponer una alteración de las condiciones del bien.

3.2. Puntos delimitadores.

Sistema de Referencia Proyección U.T.M. Huso 30 Sistema Geodésico: ETRS 89
COORDENADAS UTM ETRS 89

Perímetro del yacimiento y Zona 2:

X=643513.0328 Y=4263412.7268

X=643479.6326 Y=4263405.3072

X=643454.4225 Y=4263402.3275

X=643417.3122 Y=4263397.5979

X=643383.6421 Y=4263399.9783

X=643355.1020 Y=4263404.5486

X=643318.8520 Y=4263414.5290

X=643298.9219 Y=4263419.7993

X=643291.1919 Y=4263421.8494

X=643237.3718 Y=4263436.0100

X=643221.9418 Y=4263437.2701

X=643221.3119 Y=4263447.1501

X=643221.0219 Y=4263451.7501

X=643221.8620 Y=4263458.1501

X=643222.0021 Y=4263468.3801

X=643221.9122 Y=4263476.9701

X=643221.8623 Y=4263481.8801

X=643219.7923 Y=4263490.8401

X=643217.5025 Y=4263507.9901

X=643217.4025 Y=4263510.0901

X=643216.3628 Y=4263532.0100

X=643218.2730 Y=4263550.3300

X=643221.4132 Y=4263569.7299

X=643225.1233 Y=4263580.8598

X=643229.9734 Y=4263583.9998

X=643231.1234 Y=4263588.5598

X=643235.6835 Y=4263595.6897

X=643243.9636 Y=4263602.2496

X=643252.5238 Y=4263610.5295

X=643260.5239 Y=4263620.5094

X=643267.9440 Y=4263630.7793

X=643275.6541 Y=4263634.4892



X=643281.3342 Y=4263636.3091

X=643292.1743 Y=4263642.4389

X=643303.0244 Y=4263648.5788

X=643313.4144 Y=4263642.0687

X=643325.4744 Y=4263643.4486

X=643331.3245 Y=4263647.0585

X=643337.1846 Y=4263653.9384

X=643342.1748 Y=4263666.1483

X=643409.5481 Y=4263674.7583

X=643449.0209 Y=4263674.5790

X=643477.3503 Y=4263674.4503

COORDENADAS UTM ETRS 89 Zona 1:

X=643411.4076 Y=4263628.3263

X=643411.8539 Y=4263628.3223

X=643412.2999 Y=4263628.3104

X=643412.7457 Y=4263628.2905

X=643413.1911 Y=4263628.2626

X=643413.6359 Y=4263628.2268

X=643414.0800 Y=4263628.1830

X=643414.5233 Y=4263628.1314

X=643414.9655 Y=4263628.0718

X=643415.4066 Y=4263628.0043

X=643415.8465 Y=4263627.9290

X=643416.2849 Y=4263627.8459

X=643416.7218 Y=4263627.7549

X=643417.1570 Y=4263627.6562

X=643417.5903 Y=4263627.5497

X=643418.0217 Y=4263627.4354

X=643418.4510 Y=4263627.3135

X=643418.8780 Y=4263627.1840

X=643419.3026 Y=4263627.0469

X=643419.7248 Y=4263626.9022

X=643420.1443 Y=4263626.7499

X=643420.5609 Y=4263626.5903

X=643420.9747 Y=4263626.4232

X=643421.3855 Y=4263626.2487

X=643421.7930 Y=4263626.0670

X=643422.1973 Y=4263625.8780

X=643422.5981 Y=4263625.6818

X=643422.9953 Y=4263625.4785

X=643423.3889 Y=4263625.2681

X=643423.7786 Y=4263625.0508



X=643424.1644 Y=4263624.8265
X=643424.5461 Y=4263624.5954
X=643424.9237 Y=4263624.3575
X=643425.2969 Y=4263624.1129
X=643415.8459 Y=4263578.7236
X=643415.4061 Y=4263578.6483
X=643414.9650 Y=4263578.5808
X=643414.5227 Y=4263578.5213
X=643414.0795 Y=4263578.4696
X=643413.6354 Y=4263578.4259
X=643413.1906 Y=4263578.3901
X=643412.7452 Y=4263578.3622
X=643412.2994 Y=4263578.3423
X=643411.8533 Y=4263578.3304
X=643411.4071 Y=4263578.3264
X=643410.9609 Y=4263578.3304
X=643410.5148 Y=4263578.3423
X=643410.0690 Y=4263578.3622
X=643409.6236 Y=4263578.3901
X=643409.1788 Y=4263578.4259
X=643408.7347 Y=4263578.4697
X=643408.2915 Y=4263578.5213
X=643407.8492 Y=4263578.5809
X=643407.4081 Y=4263578.6483
X=643406.9682 Y=4263578.7237
X=643406.5298 Y=4263578.8068
X=643406.0929 Y=4263578.8978
X=643405.6578 Y=4263578.9965
X=643405.2244 Y=4263579.1030
X=643404.7930 Y=4263579.2172
X=643404.3638 Y=4263579.3391
X=643403.9367 Y=4263579.4687
X=643403.5121 Y=4263579.6058
X=643403.0900 Y=4263579.7505
X=643402.6705 Y=4263579.9027
X=643402.2538 Y=4263580.0624
X=643401.8400 Y=4263580.2295
X=643401.4293 Y=4263580.4040
X=643401.0217 Y=4263580.5857
X=643400.6175 Y=4263580.7747
X=643400.2166 Y=4263580.9709
X=643399.8194 Y=4263581.1742



X=643399.4258 Y=4263581.3846
X=643399.0361 Y=4263581.6019
X=643398.6503 Y=4263581.8262
X=643398.2686 Y=4263582.0573
X=643397.8911 Y=4263582.2952
X=643397.5178 Y=4263582.5398
X=643386.8044 Y=4263598.8878
X=643386.7291 Y=4263599.3277
X=643386.6617 Y=4263599.7688
X=643386.6021 Y=4263600.2110
X=643386.5505 Y=4263600.6543
X=643386.5067 Y=4263601.0984
X=643386.4709 Y=4263601.5432
X=643386.4431 Y=4263601.9885
X=643386.4232 Y=4263602.4343
X=643386.4112 Y=4263602.8804
X=643386.4072 Y=4263603.3266
X=643386.4112 Y=4263603.7729
X=643386.4232 Y=4263604.2189
X=643386.4431 Y=4263604.6647
X=643386.4710 Y=4263605.1101
X=643386.5068 Y=4263605.5549
X=643386.5505 Y=4263605.9990
X=643386.6022 Y=4263606.4423
X=643386.6618 Y=4263606.8845
X=643386.7292 Y=4263607.3256
X=643386.8045 Y=4263607.7655
X=643386.8877 Y=4263608.2039
X=643386.9786 Y=4263608.6408
X=643387.0774 Y=4263609.0759
X=643387.1839 Y=4263609.5093
X=643387.2981 Y=4263609.9407
X=643387.4200 Y=4263610.3699
X=643387.5495 Y=4263610.7970
X=643387.6867 Y=4263611.2216
X=643387.8314 Y=4263611.6437
X=643387.9836 Y=4263612.0632
X=643388.1433 Y=4263612.4799
X=643388.3104 Y=4263612.8937
X=643388.4848 Y=4263613.3044
X=643388.6666 Y=4263613.7120
X=643388.8556 Y=4263614.1162



X=643389.0517 Y=4263614.5170
X=643389.2551 Y=4263614.9143
X=643389.4654 Y=4263615.3078
X=643389.6828 Y=4263615.6975
X=643389.9070 Y=4263616.0833
X=643390.1382 Y=4263616.4651
X=643390.3761 Y=4263616.8426
X=643390.6207 Y=4263617.2158
X=643390.8719 Y=4263617.5846
X=643391.1297 Y=4263617.9489
X=643391.3939 Y=4263618.3085
X=643391.6645 Y=4263618.6633
X=643391.9414 Y=4263619.0133
X=643392.2245 Y=4263619.3582
X=643392.5137 Y=4263619.6981
X=643392.8089 Y=4263620.0327
X=643393.1101 Y=4263620.3620
X=643393.4171 Y=4263620.6859
X=643393.7298 Y=4263621.0042
X=643394.0481 Y=4263621.3169
X=643394.3720 Y=4263621.6239
X=643394.7013 Y=4263621.9250
X=643395.0360 Y=4263622.2202
X=643395.3758 Y=4263622.5094
X=643395.7208 Y=4263622.7925
X=643396.0707 Y=4263623.0694
X=643396.4256 Y=4263623.3400
X=643396.7852 Y=4263623.6042
X=643397.1494 Y=4263623.8620
X=643397.5183 Y=4263624.1132
X=643397.8915 Y=4263624.3578
X=643398.2690 Y=4263624.5957
X=643398.6508 Y=4263624.8268
X=643399.0366 Y=4263625.0511
X=643399.4263 Y=4263625.2684
X=643399.8199 Y=4263625.4788
X=643400.2171 Y=4263625.6821
X=643400.6179 Y=4263625.8782
X=643401.0222 Y=4263626.0672
X=643401.4297 Y=4263626.2490
X=643401.8405 Y=4263626.4234
X=643402.2543 Y=4263626.5905

X=643402.6710 Y=4263626.7502
X=643403.0905 Y=4263626.9024
X=643403.5126 Y=4263627.0470
X=643403.9372 Y=4263627.1842
X=643404.3643 Y=4263627.3137
X=643404.7935 Y=4263627.4356
X=643405.2249 Y=4263627.5498
X=643405.6583 Y=4263627.6563
X=643406.0935 Y=4263627.7550
X=643406.5303 Y=4263627.8460
X=643406.9688 Y=4263627.9291
X=643407.4086 Y=4263628.0044
X=643407.8497 Y=4263628.0719
X=643408.2920 Y=4263628.1314
X=643408.7352 Y=4263628.1831
X=643409.1793 Y=4263628.2268
X=643409.6241 Y=4263628.2626
X=643410.0695 Y=4263628.2905
X=643410.5153 Y=4263628.3104
X=643410.9614 Y=4263628.3223

4. Criterios de protección.

La finalidad de la catalogación del yacimiento arqueológico Cueva del Portichuelo es proteger y conservar el patrimonio arqueológico existente en esa área. En el área arqueológica no se permite la búsqueda, recogida o traslado de materiales arqueológicos, así como el uso de detectores de metales o el vertido de residuos sólidos, salvo que exista autorización de la Dirección General con competencias en materia de patrimonio cultural.

En el área arqueológica definida en el plano adjunto como Zona 1, no se permite ningún tipo de intervención, salvo el uso actual del suelo y las encaminadas a la documentación científica, salvaguarda y acondicionamiento del yacimiento. No obstante, cualquier intervención que pretenda abordarse en el ámbito delimitado, así como cualquier movimiento de tierra, sea cual fuere su finalidad, que suponga la alteración de la actual topografía, superficie del terreno o uso actual del suelo, requerirá la previa autorización de la Dirección General con competencias en materia de patrimonio cultural.

En el área arqueológica definida en el plano adjunto como Zona 2 el uso actual del suelo como monte es compatible con la conservación del yacimiento, si bien cualquier actuación que implique remoción del terreno en zonas o cotas inalteradas, deberá contar con informe y autorización de la Dirección General con competencias en materia de patrimonio cultural.

Toda actuación en el área arqueológica (Zonas 1 y 2) requerirá la definición precisa de su alcance y deberá estar enmarcada en un proyecto de intervención que posibilite la preservación del patrimonio. Dicha actividad, que deberá ser autorizada por la Dirección General, podrá estar condicionada a los resultados obtenidos en una intervención arqueológica previa, en todos los casos dirigida



por uno o varios arqueólogos autorizados por la Dirección General, que determine la existencia y caracterización de los restos arqueológicos. Esta intervención, en su caso, constará de una o varias actuaciones de las previstas en el artículo 55 de la Ley 4/2007.

Para la Zona 2, sin perjuicio de lo dispuesto anteriormente, una vez incorporado el yacimiento al planeamiento urbanístico del municipio, cualquier actuación que implique remoción del terreno en zonas o cotas inalteradas, pasará a estar condicionada a los criterios de prevención arqueológica especificados en la normativa municipal, fundamentados en la supervisión por parte de un arqueólogo de todos los movimientos de tierra. En estos casos, se comunicará a la Dirección General los resultados de la citada intervención, los cuales podrían motivar el desarrollo de otros trabajos de carácter arqueológico previstos en la citada ley.

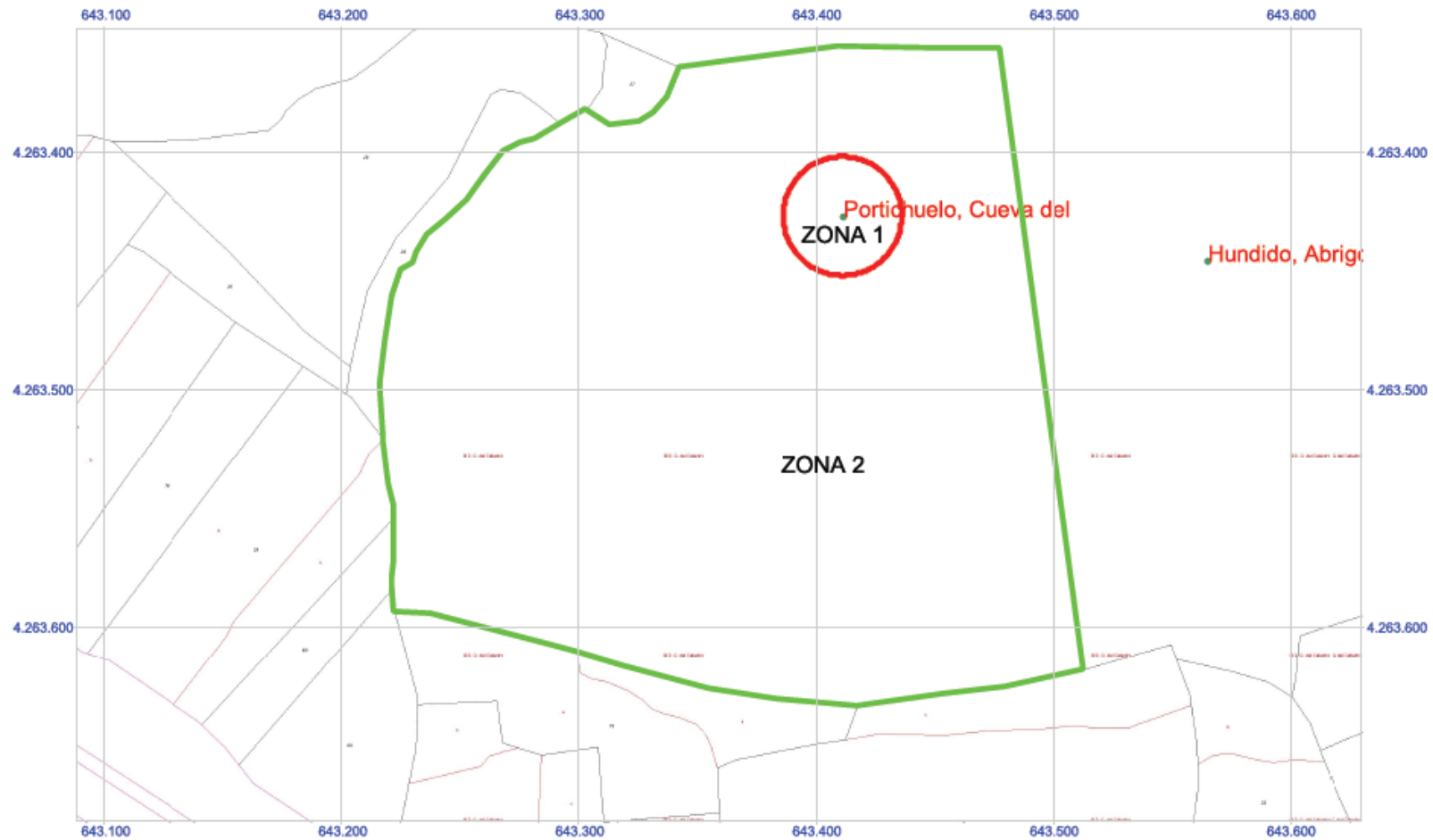



 Región de Murcia
Consejería de Educación, Cultura y Universidades
Dirección General de Bienes Culturales

Servicio de Patrimonio Histórico
DECLARACIÓN COMO BIEN CATALOGADO
DEL YACIMIENTO ARQUEOLÓGICO
CUEVA DEL PORTICHUELO
T.M. DE JUMILLA

Metros
0 20 40 60 80
Sistema de Referencia: etrs-89
Proyección: UTM Huso 30N

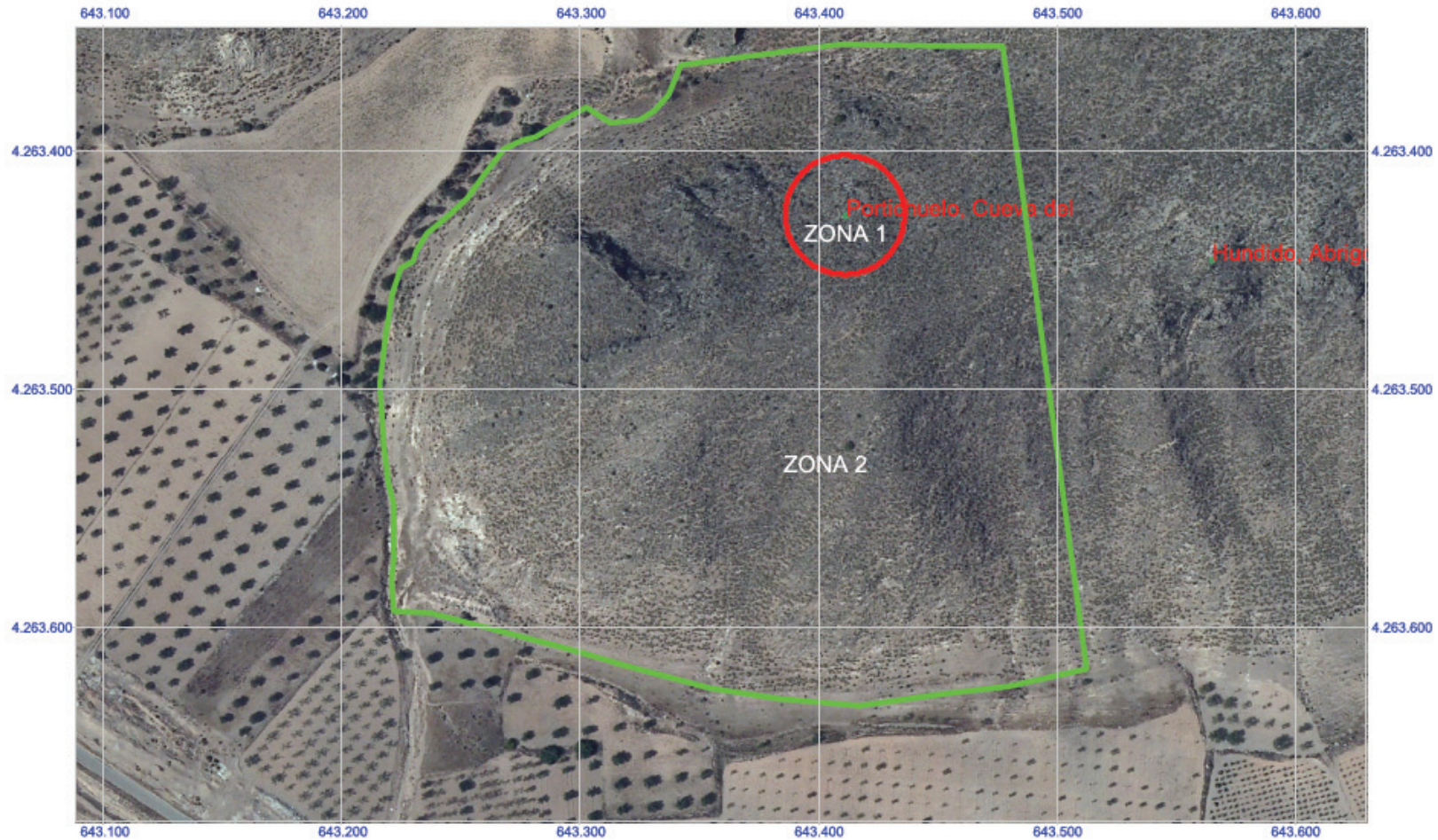



Región de Murcia
Consejería de Educación, Cultura y Universidades
Dirección General de Bienes Culturales

Servicio de Patrimonio Histórico
DECLARACIÓN COMO BIEN CATALOGADO
DEL YACIMIENTO ARQUEOLÓGICO
CUEVA DEL PORTICHUELO
T.M. DE JUMILLA

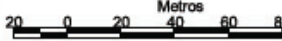
Sistema de Referencia: etrs-89
Proyección: UTM Huso 30N

